

METAS Y OBJETIVOS

PRIORIDAD DOMINANTE: RACISMO Y EQUIDAD EN LA SALUD

“El racismo es un sistema de estructuración de oportunidades y asignación de valor basado en la interpretación social de cómo se ve una persona (lo que llamamos "raza"), que injustamente desfavorece a algunos individuos y comunidades, e injustamente favorece también a otros individuos y comunidades, y debilita las fortalezas de toda la sociedad a través del desperdicio de los recursos humanos”.

- APHA Ex-Presidente de Cámara Phyllis Jones, MD, MPH, PhD

En el 2019, con el respaldo del Departamento de Salud de la Ciudad de Milwaukee, el Consejo Común de la Ciudad de Milwaukee declaró el racismo como una crisis de salud pública.

Tratar el racismo como una crisis de salud pública significa reconocer que afecta a grupos enteros de personas, no sólo en lo individual, y que las soluciones propuestas deben enfocarse en cambios de políticas y sistemas en lugar de hacerlo en comportamientos individuales. Comunidades de todo el país, incluyendo Milwaukee, reconocen el papel del racismo creando diferencias en los resultados para las personas de color y se comprometen a cambiar y dismantlar las leyes, políticas y prácticas que refuerzan las estructuras de poder racistas al hacer estas declaraciones.

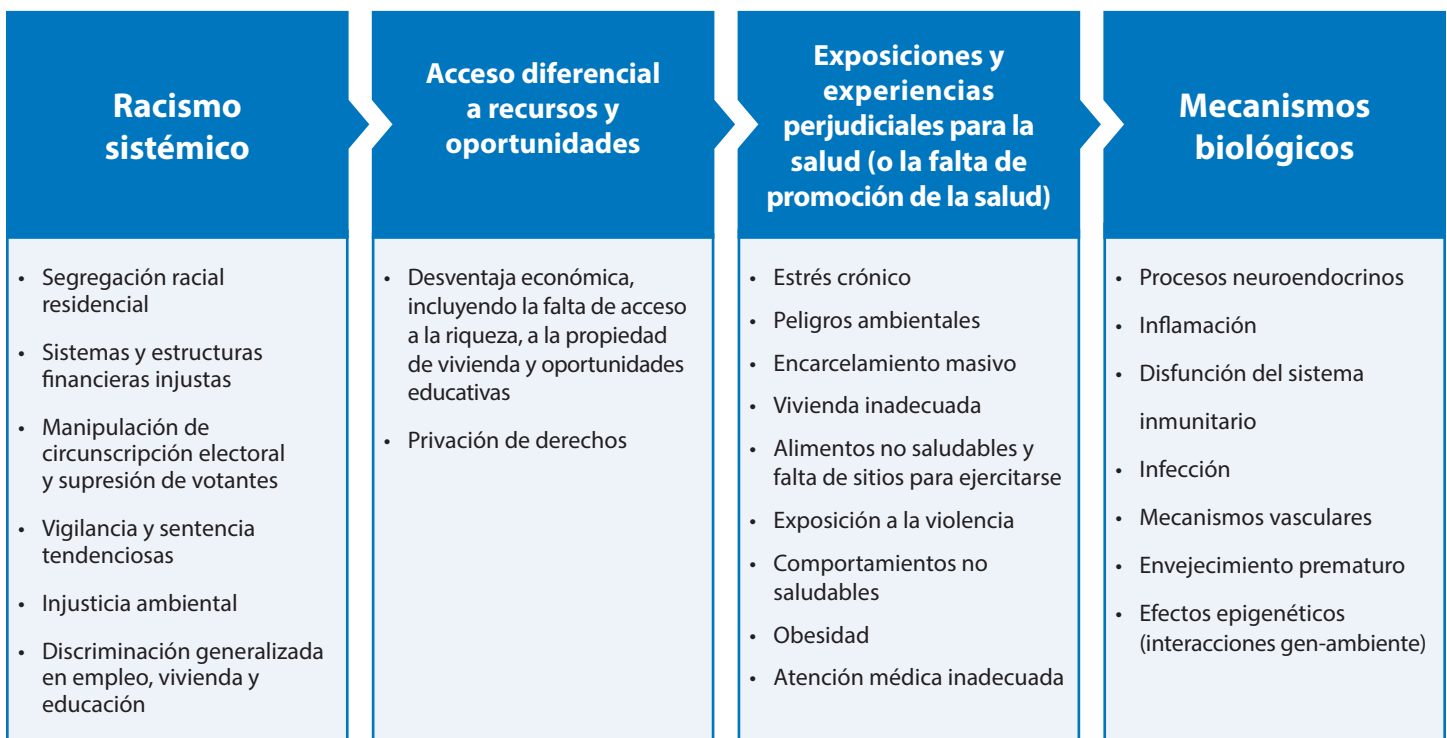

Siglos de políticas racistas y prácticas discriminatorias crean barreras injustas, innecesarias y evitables para la salud de las comunidades de color. La investigación indica cómo las experiencias y exposiciones producidas por el racismo sistémico contribuyen a las disparidades raciales/étnicas en la salud. La siguiente tabla es un gráfico simplificado que demuestra el impacto dañino del racismo en la salud.¹



En la ciudad de Milwaukee, las poblaciones "BIPOC" experimentan tasas más altas de salud precaria y enfermedad en diferentes condiciones de salud. La tasa de mortalidad infantil de la raza negra es tres veces mayor que la de los bebés de raza blanca-no hispana.² En el 2019, las pruebas de plomo infantiles indicaron que los niños de raza negra tenían hasta 2.7 veces más probabilidades de tener un nivel elevado de plomo en la sangre (5 µg / dL o más) del 10.3% en comparación con otras razas.³ En el 2022, el 82% de todos los casos de violencia por armas en Milwaukee están relacionados con los residentes de raza negra.⁴

Los residentes hispanos/latinos también se ven ampliamente afectados por el racismo sistémico y las inequidades en la salud. En Wisconsin, la población hispana/latina está creciendo rápidamente, y el condado de Milwaukee es hogar de casi el 40% del total de esa población.⁵ Conforme a la Evaluación de las Necesidades de Salud Comunitaria del Condado de Milwaukee del 2021, sólo el 70% de los residentes hispanos/latinos tenían seguro médico, en comparación con el 95% de cobertura de los residentes de raza blanca.⁶ Además, los niños hispanos/latinos tienen tres veces más probabilidades de vivir en la pobreza que los de raza blanca.⁷

DATOS CLAVE:

	<h3>Ingreso familiar</h3>	Del 2017 al 2021, el ingreso familiar promedio para los residentes de raza negra en Milwaukee fue de \$31,959 y para los residentes de indios-americanos / nativos de Alaska fue de \$49,073 , mientras que para los residentes hispanos/latinos fue de \$43,897 . En comparación, los residentes de raza blanca no-hispana tenían un ingreso familiar promedio de \$61,182 . ⁸
	<h3>Expectativa de vida</h3>	Del 2018 al 2020, la expectativa de vida para los residentes de raza negra viviendo en el condado de Milwaukee era de solo 70 años y para los residentes de indios-americanos / nativos de Alaska de 74 años en comparación a los 77.9 años de los residentes blancos no-hispanos. ⁹ Estas disparidades se exacerbaban con la aparición del COVID-19. Los residentes de raza negra comprenden el 26% de la población del condado de Milwaukee, sin embargo, el 52% de las muertes relacionadas al COVID-19 ocurrieron entre los residentes de raza negra. ¹⁰
	<h3>Compromiso cívico</h3>	En el 2022, la tasa de registro de votantes entre los adultos que viven en Milwaukee se situó en el 68% , lo que refleja una disminución del 4% en comparación con las elecciones del 2018 y una disminución del 9% en comparación con las elecciones de 2014. ¹¹

Las disparidades descritas anteriormente son el resultado de una larga historia de racismo sistémico, que continúa penetrando en el tejido de la salud y la calidad de vida hasta hoy. La historia de estas políticas de la ciudad pueden encontrarse en línea en: bit.ly/RacialEquityTimeline. Según la Fundación Robert Wood Johnson, "ya colocado, el racismo sistémico a menudo se perpetúa a sí mismo, con efectos perjudiciales para la salud, aún a pesar después de que la medida discriminatoria original ya no esté en vigor o hasta se haya convertido en ilegal".¹²

Las raíces del racismo sistémico son profundas, afectando la salud de las personas de color en todos los aspectos de sus vidas, incluyendo el acceso a la educación, vivienda y oportunidades de trabajo. Cada uno de estos factores tiene implicaciones directas e indirectas en la salud pública.

Debemos ser conscientes de la historia de nuestra ciudad y de su influencia en las disparidades en la salud, especialmente para nuestros residentes "BIPOC". Reconociendo nuestro pasado y presente nos ayudará a conformar estrategias para dar forma y mejorar la salud de aquellos desproporcionadamente afectados por la salud precaria. Para nutrir y mantener un Milwaukee saludable y seguro para todas las razas y etnias, debemos abordar el racismo e identificar la raíz de los resultados de salud injustos e injustificados.

Alineación estatal y nacional

Abordar el racismo y la equidad en la salud está alineado con la Orden Ejecutiva 13985 de la Casa Blanca, "Promoción de la Equidad Racial y el Apoyo a Comunidades Desatendidas a través del Gobierno Federal", que enfatiza la necesidad de promover la equidad para todos, incluyendo las personas de color y otras que históricamente han sido desatendidas, marginadas y afectadas de manera adversa por la pobreza y la desigualdad persistentes.

Se han realizado esfuerzos a nivel estatal para abordar el impacto del racismo en la salud de las comunidades "BIPOC". El Consejo de Equidad en la Salud del gobernador de Wisconsin, Tony Evers, lanzó un plan integral diseñado para mejorar *"todos los determinantes de la salud, incluido el acceso a la atención médica de calidad, los factores económicos y sociales, las disparidades raciales y los entornos físicos"* y *"abordar las disparidades de salud en las poblaciones basadas en la raza, el estado económico, el nivel educativo, la historia de encarcelamiento y la ubicación geográfica"* para el 2030.¹³



“Como parte de nuestro plan estratégico para desarrollar competencias, prácticas y políticas antirracistas, el Departamento de Salud de la Ciudad de Milwaukee está comprometido a reestructurar y desmantelar los sistemas que crean entornos insalubres o inequitativos.

Alineando el plan estratégico del departamento con los esfuerzos identificados dentro de MKE Elevate, MHD y la comunidad pueden trabajar juntos de manera efectiva para mejorar la salud de nuestros residentes BIPOC.”

Michael Totoraitis - Comisionado de Salud

META 1: Aumentar el ingreso familiar de los residentes negros, hispanos/latinos, y indios-americanos / nativos de Alaska en Milwaukee*

*Es crucial enfatizar la importancia del número de miembros del hogar en relación con el ingreso del hogar. Para lograr este objetivo, estamos examinando el problema con una lente de equidad que tenga en cuenta el número de miembros del hogar.

Objetivos	Estrategias	Socios para implementación
1.1: Incrementar la disposición para el empleo	Desarrollar de habilidades profesionales y académicas	<ul style="list-style-type: none"> • Por determinarse
1.2: Incrementar el apoyo económico para las necesidades básicas	Explorar la implementación de un programa universal de ingreso básico	<ul style="list-style-type: none"> • Comité Directivo MKE Elevate • Departamento de Salud de Milwaukee
1.3: Abogar por un salario digno	Realizar investigaciones para comprender y definir qué es un ingreso equitativo para los residentes y hogares de Milwaukee	<ul style="list-style-type: none"> • Comité Directivo MKE Elevate

META 2: Aumentar la expectativa y la calidad de vida de los residentes de raza negra y indios-americanos / nativos de Alaska de Milwaukee

Objetivos	Estrategias	Socios para implementación
2.1: Incrementar la comprensión de los impulsores clave de la expectativa de vida	Realizar investigaciones para comprender los impulsores clave de la expectativa de vida entre los negros y afroamericanos que viven en Milwaukee	<ul style="list-style-type: none"> • Comité Directivo MKE Elevate
2.2: Identificar la medida de calidad de vida	Encontrar y / o crear una manera de medir con precisión la calidad de vida en Milwaukee	<ul style="list-style-type: none"> • Comité Directivo MKE Elevate • Condado de Milwaukee - servicios de salud y humanos (DHHS) • K Lemke Consulting (Nourishment Ministry)

META 3: Aumentar el compromiso cívico y el conocimiento para que los habitantes de Milwaukee participen en la votación a nivel local y estatal

Objetivos	Estrategias	Socios para implementación
3.1: Incrementar la votación y el registro de votantes	<ul style="list-style-type: none"> • Expandir el acceso al voto 	<ul style="list-style-type: none"> • Departamento de bomberos
	<ul style="list-style-type: none"> • Restaurar los derechos al voto para las personas bajo supervisión comunitaria por condenas por delitos graves 	
	<ul style="list-style-type: none"> • Mejorar la comprensión y rastrear las barreras estructurales que impiden que los miembros de la comunidad se registren para votar 	
3.2: Ampliar el conocimiento sobre la política local y estatal	<ul style="list-style-type: none"> • Ofrecer clases de Civismo 101 	<ul style="list-style-type: none"> • Comité Directivo MKE Elevate • K Lemke Consulting (Nourishment Ministry)
	<ul style="list-style-type: none"> • Mejorar la comprensión y rastrear las barreras estructurales que impiden que los miembros de la comunidad participen en el aprendizaje político. 	

ENTORNO CONSTRUIDO SALUDABLE

¿Por qué el entorno construido saludable es una prioridad en Milwaukee?

El Entorno Construido se refiere a las estructuras hechas por el hombre (edificios, carreteras, senderos, parques, casas y más) que conforman los espacios donde vivimos, trabajamos, jugamos y aprendemos. En general este afecta el bienestar, la morbilidad y la mortalidad al facilitar el acceso a recursos y actividades que promueven la salud: atención médica, tiendas de comestibles, oportunidades para el ejercicio, información, conexiones sociales y más. Además, el entorno del hogar y los edificios donde las personas pasan tiempo, pueden ser fuentes de exposición a factores estresantes y contaminantes ambientales como el plomo, el asbesto, la contaminación en el sistema de ventilación y otras toxinas.

La historia de prácticas discriminatorias y segregación de Milwaukee ha creado desigualdades raciales persistentes en la calidad y seguridad de los vecindarios y continúan afectando desproporcionalmente a las comunidades "BIPOC" quienes tienen más probabilidades de residir en áreas con viviendas de calidad inferior, con acceso limitado a parques y experimentando segregación alimentaria. También es importante reconocer el papel que las decisiones históricas de planificación del entorno construido (como la construcción de la autopista I-43 atravesando Bronzeville), han contribuido con la destrucción del progreso de vecindarios de raza negra mientras que trabajamos para promover la justicia ambiental, reconectar nuestras comunidades y promover un entorno construido más equitativo.

El entorno construido afecta a todos los que viven, trabajan, juegan y aprenden en la ciudad de Milwaukee.

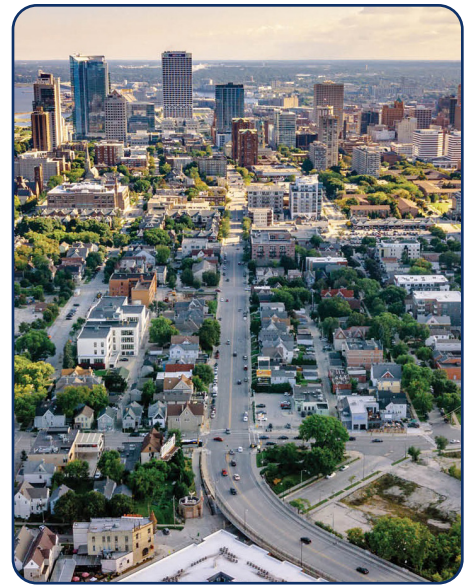

DATOS CLAVE:

	Vivienda	<ul style="list-style-type: none">El 20% de los hogares en el condado de Milwaukee experimentan al menos un problema grave de vivienda (aglomeración, altos costos de vivienda, falta de instalaciones de cocina o falta de instalaciones de plomería).¹133,858 viviendas fueron construidas en la ciudad antes de la prohibición de la pintura con plomo de 1978.La suscripción a internet de los residentes de Milwaukee aumentó al 81.4% en los últimos 5 años, pero las disparidades significativas aún continúan, ya que ese porcentaje es tan bajo (60-70%) en ciertos códigos postales: 53205, 53206, 53204 y 53233 se encuentran entre los más bajos.²El 49.8% de los inquilinos en Milwaukee estaban agobiados por los costos de alquiler en el 2021, lo que significa que gastan por lo menos 30% de sus ingresos en el alquiler.³
	Transportación	<ul style="list-style-type: none">Milwaukee tiene una calificación transitable de 62.7 comparada con el promedio de 41.3 del tablero o panel de salud de otras ciudades.⁴ Mientras esa calificación indica que Milwaukee es una ciudad transitable, la habilidad para transitar varía a lo largo de los diferentes bloques y vecindarios de la ciudad debido a la seguridad, calidad y conectividad de aceras y senderos.El 5.9% de los residentes de Milwaukee se transportan en el servicio público.⁵En el 2021, hubo 270 lesionados graves por vehículos motorizados, 52 muertes por vehículos motorizados, 10 ciclistas con lesiones graves, 1 muerte de ciclista, 72 peatones con lesiones graves, y 17 muertes de peatones en Milwaukee.⁶
	Acceso a alimentos saludables	<ul style="list-style-type: none">Feeding America informó que 111,910 personas o el 11.8% de la población que vive en el condado de Milwaukee experimentaron inseguridad alimentaria en el 2020. Desde el 2020, la inseguridad alimentaria infantil ha aumentado del 21.1% al 25.5%.Según IMPACT 211, encontrar despensas de alimentos y ayuda para conseguir comestibles fue una de las principales necesidades que no se cubrieron en el 2021.⁷Muchas familias y niños no saben cuándo o de dónde vendrá su próxima comida. Esto se ve amplificado por el aumento de precio en los alimentos, y el cual se proyecta que aumente un 3-4% en el 2023.

* Los datos de referencia presentados anteriormente capturan instantáneas y promedios de la ciudad en conjunto, pero a menudo la experiencia del entorno construido se siente más profunda a nivel de bloque o vecindario. Para obtener más datos que capturen la variabilidad geográfica, consulte Data You Can Use's (Datos que Usted Puede Utilizar) [MKE Indicators Maps](#) o [Neighborhood Portraits](#).

Alineación Estatal y Nacional

El vecindario y el entorno construido son factores sociales que tienen gran impacto en la salud y el bienestar. El entorno construido se identifica como una prioridad nacional en el marco de Healthy People 2030. En Wisconsin, la vivienda saludable es una prioridad en el Plan Estatal para Mejorar la Salud, y la transportación está identificada como una barrera para acceder a la atención médica y otros factores y servicios que promueven la salud. Además, el Consejo para la Equidad en la Salud del Gobernador recomienda estrategias para aumentar la adquisición de viviendas y promover la justicia ambiental a través de políticas climáticas inclusivas y equitativas que se encuentren alineadas con los objetivos del Entorno Construido para MKE Elevate.

Metas del Equipo de Acción del Entorno Construido:

- Para el 2028 aumentaremos la adquisición de vivienda y mejoraremos las condiciones de vivienda en Milwaukee.
- Para el 2028 aumentaremos la cantidad, la calidad y la infraestructura para peatones, ciclistas, transporte público, vehículos eléctricos, opciones de transporte y espacios recreativos accesibles para todos en Milwaukee.
- Para el 2028 reduciremos la injusticia alimentaria en las zonas de segregación alimentaria a través de una combinación de intervenciones de la comunidad, la construcción de relaciones y prácticas equitativas.

META 1: Vivienda		
Para el 2028 aumentaremos la adquisición de vivienda y mejoraremos las condiciones de vivienda en Milwaukee.		
Objetivos	Estrategias	Socios para implementación
1.1: Mejorar la seguridad y las condiciones de las viviendas existentes	Desarrollar un Fondo para Plomo y Hogares Saludables que proporcione subsidios y préstamos de bajo/sin interés para realizar reparaciones necesarias en el hogar para reducir los riesgos de salud y seguridad y; satisfacer las necesidades de eficiencia energética	<ul style="list-style-type: none"> • Departamento de Servicios Vecinales de la Ciudad de Milwaukee (DNS) • División de Salud Ambiental del Hogar (HEH, por sus siglas en inglés) del Departamento de Salud de la Ciudad de Milwaukee
	Abogar por inspecciones de alquiler específicas/proactivas y aumentar la ejecución de sanciones para los riesgos de salud en las viviendas de alquiler	
	Continuar y expandir las Encuestas de Condiciones de Vivienda a más vecindarios, abogar por condiciones de vivienda mejoradas y aumentar la capacidad de las asociaciones de vecinos y los Distritos de Mejora de Vecindarios (NID, por sus siglas en inglés) para apoyar las reparaciones de viviendas	
1.2: Reducir el desalojo y mejorar el aseguramiento de vivienda para inquilinos a través de la prevención del desalojo, la capacitación y la defensa de los derechos de los inquilinos	Ampliar el acceso al conocimiento y entrenamientos sobre los derechos legales de los inquilinos, la vivienda justa, entrenamientos para propietarios e inquilinos, y procedimientos para la retención/disminución de alquiler	<ul style="list-style-type: none"> • IMPACT • Casa de Solidaridad Martin Sostre • WestCare
	Conducir un análisis de activos y brechas de recursos de vivienda para hogares con ingresos extremadamente bajos* y bajos**	
	Colaborar con Continuum of Care para implementar programas de Reajuste Rápido y Prevención de Personas Sin Hogar, incluyendo programas de prevención de desalojos, asistencia para el alquiler y otros servicios basados en la comunidad.	
1.3: Mejorar las rutas para la adquisición de vivienda para los residentes de raza negra y latinos y; aumentar el número de viviendas asequibles	Implementar estrategias alineadas con el Plan Colectivo de Vivienda Asequible, incluyendo el aumento de la ayuda para el pago inicial / enganche y los programas de asesoramiento para compradores de vivienda, construir nuevas viviendas de nivel básico y apoyar un fondo para la adquisición de viviendas.	<ul style="list-style-type: none"> • Por determinarse
	Revisar y corregir las políticas de zonificación, los procedimientos de aprobación y los procesos para dar prioridad a la construcción de viviendas asequibles.	

* 0-30% Ingreso medio del área

** 30-80% Ingreso medio del área

META 2: Transportación

Para el 2028 aumentaremos la cantidad, la calidad y la infraestructura para peatones, ciclistas, transporte público, vehículos eléctricos, opciones de transporte y espacios recreativos accesibles para todos en Milwaukee.

Objetivos	Estrategias	Socios para implementación
2.1: Hacer que la ciudad sea segura, agradable y conveniente para caminar, andar en bicicleta, usar el transporte público, conducir o simplemente disfrutar nuestras calles y espacios públicos; sin importar la edad o la capacidad del individuo	Implementar los proyectos de Calles Completas y transporte multimodal alineados con los objetivos de la Política de Calles Completas de Milwaukee para aumentar el tránsito peatonal y disminuir la velocidad de vehículos motorizados	<ul style="list-style-type: none"> • Wisconsin Bike Fed • Visión Cero • Departamento de Obras Públicas de Milwaukee (DPW) • Asociación Americana del Pulmón
	Implementar las recomendaciones de Visión Cero para reducir las fatalidades por accidentes de tránsito	
	Aumentar carriles protegidos para bicicletas y ciclo pistas para todas las edades y capacidades en toda la ciudad y que conecten destinos como al trabajo, escuela, tiendas, etc.	
2.2: Mejorar el acceso a espacios verdes y recreativos en áreas de escasos recursos de Milwaukee para promover la salud y la resiliencia climática	Garantizar que todos los residentes tengan acceso a espacios de recreación al aire libre en la ciudad de Milwaukee e implementar el Plan Integral de Recreación al Aire Libre (2022-2027)	<ul style="list-style-type: none"> • Art Intersection MKE • Parques del Condado de Milwaukee • K Lemke Consulting (Nourishment Ministry)
	Implementar proyectos de Infraestructura Verde en patios escolares, sub corrientes de alta prioridad y otras ubicaciones prioritarias alineadas con el Plan de Infraestructura Verde de la Ciudad	
	Implementar la Campaña Branch Out Milwaukee para maximizar el beneficio del dosel de los árboles de Milwaukee centrándose en la equidad, la salud pública, la salud ambiental, la resiliencia climática y el desarrollo de la fuerza laboral.	

META 3: Acceso a alimentos saludables

Para el 2028 reduciremos la injusticia alimentaria en las zonas de segregación alimentaria a través de una combinación de intervenciones por comunidad, la construcción de relaciones y prácticas equitativas.

Objetivos	Estrategias	Socios para implementación
3.1: Aumentar el número de centros de alimentos comunitarios ubicados céntricamente* y que ofrezcan un puente entre los productores y los consumidores; facilitando un activo enfocado en mover alimentos frescos y alimentos enteros sin procesar a lo largo de una cadena de suministro que garantice que todos los actores se beneficien	Organizar una conferencia anual en Milwaukee sobre sistemas alimentarios y reunir a las partes interesadas locales (podría incluir una revisión de las oportunidades para abogar por la Ley Agrícola)	<ul style="list-style-type: none"> • The Gathering of Southeast WI • American Cancer Society / Cancer Action Network • Milwaukee Area Technical College • WestCare • Casa de Solidaridad Martin Sostre • K Lemke Consulting (dba Nourishment Ministry)
	Revisión general de las inversiones de alimentos estatales y locales para comprender lo que ha funcionado con anterioridad y localizar brechas	
	Abogar por un cambio de política y financiamiento para facilitar que los comercios minoristas pequeños (por ejemplo: las tiendas de la esquina), vendan alimentos frescos e incentivarlos para que lo hagan	
	Subsidiar el servicio de entrega de comestibles, lo que también podría ser una oportunidad para recopilar datos sobre lo que las personas compran y/o fomentar la compra de alimentos frescos	
3.2: Reducir el desperdicio de alimentos y conectar a los necesitados de manera coordinada y segura con el exceso de alimentos	Abogar por una financiación mayor y sostenible para que las coaliciones establezcan asociaciones y puedan crear un sistema coordinado con mayor capacidad de personal	<ul style="list-style-type: none"> • Por determinarse
	Colaborar con socios ambientales/ acción climática para comprender el impacto en la sostenibilidad al reducir el desperdicio de alimentos comestibles	
3.3: Aumentar el número de proyectos/programas/ negocios relacionados a los alimentos que sean propiedad de la comunidad (dueños locales)	Micro subsidios para grupos más pequeños (por ejemplo: a nivel vecindario) para iniciativas específicas para una localidad.	<ul style="list-style-type: none"> • Departamento de Desarrollo de la Ciudad • Comestibles de Sherman Park
	Financiamiento/subsidios para aumentar la capacidad de los minoristas de alimentos para ofrecer frutas y verduras frescas, y hasta trabajar con agricultores locales para apoyar a los productores locales.	

* Según el USDA, un centro de alimentos es una "empresa u organización que gestiona activamente la agregación, distribución y comercialización de productos identificados principalmente alimenticios de productores locales y regionales para fortalecer su capacidad de satisfacer la demanda mayorista, minorista e institucional".

LA SALUD MATERNA E INFANTIL

¿Por qué la salud materna e infantil es una prioridad en Milwaukee?

La mortalidad infantil, definida como la muerte en el primer año de vida, es comúnmente aceptada como el barómetro de la salud y el bienestar general de un país, comunidad o población.¹ La tasa de mortalidad infantil en Milwaukee se encuentra entre las peores de los Estados Unidos. La mortalidad infantil en Milwaukee se atribuye principalmente al nacimiento prematuro. Otras causas incluyen anomalías congénitas o defectos congénitos, Síndrome de Muerte Súbita Infantil (SIDS, por sus siglas en inglés), Muerte Súbita Inesperada Infantil (SUDI, por sus siglas en inglés), y prácticas de sueño inseguro.²

Las complicaciones experimentadas durante el embarazo pueden arrojar resultados pobres en el parto, poniendo a los bebés en mayor riesgo de complicaciones de salud o retrasos cognitivos en la infancia o en la edad adulta. Estas complicaciones también pueden llevar a problemas de salud prolongados para la persona que dan a luz, o incluso provocar la muerte. En los Estados Unidos, aproximadamente 700 mujeres mueren cada año como resultado del embarazo o sus complicaciones. Las mujeres de raza negra tienen tasas de mortalidad relacionadas con el embarazo aproximadamente tres veces más altas en comparación con la tasa de las mujeres de raza blanca.³

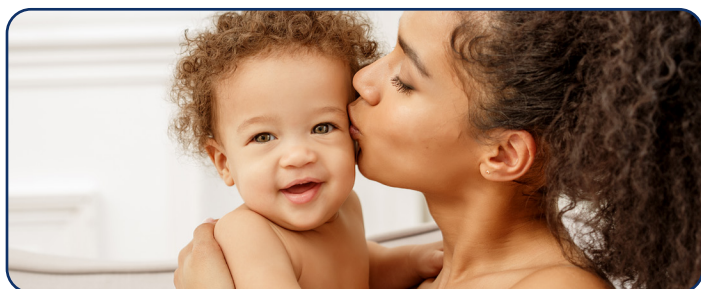

La salud materna e infantil se ve afectada por muchos factores socioeconómicos, incluyendo el acceso y la calidad de la educación, el estado del seguro médico y el acceso a la atención médica; la calidad de los proveedores de atención médica, los ingresos, la cohesión familiar y más. Otros factores que contribuyen a la salud materna e infantil son la calidad y estabilidad de la vivienda, el acceso a alimentos saludables, relaciones seguras y solidarias, transporte fiable y el empleo que permita mantener a una familia y las necesidades de las personas embarazadas.

El racismo y el estrés crónico también contribuyen a los resultados pobres de la salud materna e infantil.⁴ La segregación residencial, una forma de racismo estructural, está ligada al parto prematuro, al peso bajo al nacer y a la mortalidad, especialmente de los bebés de raza negra en Milwaukee.⁵ Los resultados pobres en el parto ocurren en todas las poblaciones, pero prevalecen más entre las personas embarazadas o que dan a luz y los bebés de raza negra en Milwaukee, como se demuestra en los datos que se comparten a continuación. Los resultados pobres en el parto se deben en gran medida a las desigualdades sistémicas, que crean disparidades significativas en la forma en que las personas embarazadas y las que dan a luz experimentan y navegan por el sistema de atención médica. Según la Fundación Kaiser Family, "En un estudio, las mujeres indígenas, hispanas y negras reportaron tasas significativamente más altas de maltrato (como gritos, regaños, ignorar o hacer caso omiso de sus solicitudes de ayuda) durante el transcurso de su embarazo. Incluso controlando el estado del seguro médico, los ingresos, la edad y la gravedad de las afecciones, las personas de color tienen menos probabilidades de recibir procedimientos médicos de rutina y experimentar una atención de menor calidad".⁶ Los recientes aumentos en las muertes relacionadas con el embarazo y las disparidades raciales significativas en la salud materna demuestran la necesidad de mejoras sistemáticas en la atención de las personas "BIPOC" embarazadas y que dan a luz en Milwaukee.

DATOS CLAVE:



Resultados de parto saludables

- La tasa de mortalidad infantil es **3 veces más alta** entre los bebés de raza negra con casi **15 por cada 1,000** nacimientos comparación con otras razas.⁷
- El número de **nacimientos prematuros en Milwaukee ha aumentado al 18%** desde el 2015, lo que representa el 12.3% de todos los nacimientos.⁸
- El número de **bebés en Milwaukee con peso bajo al nacer ha aumentado al 17%** desde el 2015, afectando el 11.6% de todos los nacimientos.⁹



Acceso a la atención médica reproductiva

- Actualmente **sólo hay una clínica de planificación familiar Título X** en un radio de diez millas de la ciudad de Milwaukee.¹⁰
- El **18.6%** de la fuerza laboral de atención médica es de raza negra/afroamericana o latina según los datos disponibles sobre **la diversidad de proveedores** de un sistema de salud en Milwaukee.¹¹



Salud Mental Materna

- La **depresión durante el embarazo** es más alta entre las mujeres de raza negra en Wisconsin, con un 27% en comparación con el 17% de las mujeres de raza blanca y el 15% de las mujeres hispanas.¹²

* Algunos de los datos aquí incluidos pueden parecer incompletos. Esto se debe a lo que estaba disponible al momento de la publicación, o que algunas poblaciones son demasiado pequeñas para capturarlas por completo en estas estadísticas. El Equipo de Acción explorará maneras de informar datos más precisos para estos objetivos.

Alineación Estatal y Nacional

La salud materna e infantil son un indicador métrico para determinar la salud de la comunidad. La salud materna e infantil se identificó como prioridad en el marco de Healthy People 2030 a través de los siguientes objetivos: partos seguros para las personas embarazadas y sus bebés, acceso a la atención prenatal temprana y permanecer saludable antes, durante y después del embarazo.

La salud materna es una prioridad de la Administración Biden-Harris. [El Plan de la Casa Blanca para Abordar la Crisis de Salud Materna](#) señala lo siguiente: La Administración Biden-Harris está comprometida a disminuir las tasas de mortalidad y morbilidad maternas, reducir las disparidades en los resultados de salud materna y mejorar la experiencia general del embarazo, el parto y el posparto para las personas en todo el país.

La recomendación de extender la elegibilidad de Medicaid posparto para las personas embarazadas y que darán a luz del [Consejo para la Equidad en la Salud](#) del gobernador de Wisconsin, Tony Evers; se encuentra alineada con el área prioritaria de la salud materna e infantil. Al extender la cobertura posparto mejoraría la continuidad de la atención médica y reduciría las disparidades en el seguimiento posparto de las afecciones crónicas asociadas con las tasas de mortalidad.

El actual [Plan Estatal para Mejorar la Salud](#) de Wisconsin identifica la atención médica que se enfoca alrededor y se refleja en la comunidad a la que sirve. Esto refleja nuestro objetivo de promover la atención de calidad durante el embarazo proporcionada por profesionales diversos, capacitados en sensibilidad cultural, respetuosos y adaptados a la variedad lingüística.

Metas y acciones para la salud materna e infantil

- Para el año 2028 aumentaremos los resultados de parto saludables en Milwaukee, especialmente para los bebés “BIPOC” y las personas embarazadas/que darán a luz
- Para el año 2028 mejoraremos el acceso a la atención médica reproductiva de alta calidad que sea culturalmente apropiada y ofrecida por proveedores diversos
- Para el año 2028 mejoraremos la disponibilidad y la aceptación de los servicios de la salud del comportamiento y servicios de apoyo para las personas embarazadas y cuidadores

META 1: Nacimiento saludable y resultados de salud

Para el año 2028 aumentaremos los resultados de parto saludables en Milwaukee, especialmente para los bebés “BIPOC” y las personas embarazadas/que darán a luz.

Objetivos	Estrategias	Socios para implementación
1.1: Mejorar las disparidades raciales en los resultados fetales e infantiles	Crear un plan para cerrar las disparidades raciales en los resultados de los nacimientos en Milwaukee	<ul style="list-style-type: none"> • MKE Elevate-Equipo de Acción • DHS Asma-Programa de Hogares Seguros • Hospital Froedtert • MHD – Datos y Evaluación • MHD – Revisión de Mortalidad Fetal e Infantil (FIMR) • MHD – Empoderando Familias de Milwaukee (EFM) • MHD- Experiencias de Parto Mejoradas (BOMB) Programa de Doulas • asociación para cuidado perinatal de wisconsin
	Coordinar, convocar y participar en los equipos de Revisión de Mortalidad Fetal e Infantil (FIMR, por sus siglas en inglés) y Revisión de Muerte Infantil (CDR, por sus siglas en inglés)	
	Mejorar las medidas clínicas relacionadas con el embarazo y el parto	
	Reducir el asma mal controlado entre mujeres embarazadas y niños a través del Programa de Hogares Seguros para el Asma	
1.2: Aumentar el acceso a una atención de amplio espectro, holística y de apoyo durante todo el embarazo y el período posparto	Reembolso de Medicaid para Doulas	<ul style="list-style-type: none"> • iCare • Vision Forward • MHD – Programa de Asistencia Directa para Padres (DAD) • MHD – Programa de Acceso a la Atención Médica (CHAP) • MHD – Empoderando Familias de Milwaukee (EFM) • MHD – Programa de Doulas BOMB • Hospital Froedtert
	Manejo de casos para pacientes en riesgo	
	Visitas domiciliarias basadas en la evidencia	
	Acceso inmediato a servicios oftalmológicos/apoyo familiar para niños nacidos con pérdida de la visión, pagado a través de Medicaid/seguro médico	
	Aumentar la participación y el compromiso del padre/pareja íntima	
	Proporcionar seguro médico	

Objetivos	Estrategias	Socios para implementación
1.3: Mejorar las tasas y los resultados del abuso de sustancias durante el embarazo y el posparto	Aumentar la recomendación y admisión al tratamiento del trastorno por el uso activo de drogas/alcohol para personas embarazadas	<ul style="list-style-type: none"> • Meta House • First Breath • asociación para cuidado perinatal de wisconsin
	Proporcionar paquetes informativos sobre el abuso de sustancias y el tratamiento para las mujeres embarazadas	
1.4: Asegurar que los infantes y los nuevos padres tengan sus necesidades nutricionales cubiertas	Promover la disponibilidad de asesores de lactancia para los padres esperando y de recién nacidos	<ul style="list-style-type: none"> • Milwaukee Area Technical College (MATC) • MHD – Programa de Doulas BOMB • Hospital Froedtert • MHD – Empoderando Familias de Milwaukee (EFM) • comida para salud
	Aumentar el número de profesionales que apoyen a los padres que quieren la lactancia materna	
	Proporcionar educación, acceso y evaluaciones en torno a las necesidades nutricionales de la familia	

META 2: Acceso a la atención médica reproductiva
 Para el año 2028 mejoraremos el acceso a la atención médica reproductiva de alta calidad que sea culturalmente apropiada y ofrecida por proveedores diversos.

Objetivos	Estrategias	Socios para implementación
2.1: Aumentar la coordinación entre agencias	Contratar coordinadores de atención prenatal para conectar a las pacientes con los servicio	<ul style="list-style-type: none"> • Planned Parenthood • Hospital Froedtert • MHD – Empoderando Familias de Milwaukee (EFM)
	Inscribir/conectar a más pacientes en Chorus para cuidado/atención prenatal	
	Fortalecer las redes de apoyo comunitario y los programas patrocinados por la comunidad	
2.2: Asegurar el acceso a una atención de la salud reproductiva lingüísticamente apropiada y culturalmente respetuosa	Adoptar el marco de la Justicia Reproductiva	<ul style="list-style-type: none"> • Planned Parenthood • Hospital Froedtert • MHD – Empoderando Familias de Milwaukee (EFM) • Milwaukee Area Technical College (MATC) • asociación para cuidado perinatal de wisconsin
	Organizar conversaciones y grupos para mejorar los resultados de la salud	
	Ampliar la cobertura de Medicaid hasta 12 meses después del parto	
	Aumentar la diversidad de la fuerza laboral de atención médica; aumentar el número de proveedores "BIPOC" para la atención materna invirtiendo tempranamente en su educación	
	Ofrecer capacitación continua sobre Diversidad, Equidad e Inclusión para todo el personal del centro de salud	
2.3: Salvaguardar el acceso a las herramientas y servicios necesarios para mantener la salud sexual y reproductiva	Proporcionar una variedad de opciones anticonceptivas para todos los pacientes y clientes (condones, opciones anticonceptivas continuas, anticonceptivo de emergencia)	<ul style="list-style-type: none"> • MHD – Programa de Salud Sexual y Reproductiva (SRH) • MHD – Empoderando Familias de Milwaukee (EFM)
	Ofrecer una variedad completa de servicios de salud sexual y reproductiva, incluyendo pruebas y tratamiento de ITS, pruebas de embarazo y recomendaciones clave	
	Asesorar a los pacientes y clientes sobre todas las opciones de salud reproductiva disponibles para que tomen una decisión informada	
	Crear una cultura en contra de los estigmas en torno a las condiciones y tratamiento de la salud sexual y reproductiva	

META 3: Salud mental materna

Para el 2028, Mejoraremos la disponibilidad y aceptación de servicios de salud mental y del comportamiento que sean culturalmente respetuosos y lingüísticamente apropiados para las embarazadas, los cuidadores y las redes de apoyo social

Objetivos	Estrategias	Socios para implementación
3.1: Mejorar el acceso a los servicios de salud del comportamiento y mental	Mejorar el acceso al tratamiento basado en la evidencia a través de la intermediación de recursos, el apoyo de semejantes y compartiendo información	<ul style="list-style-type: none"> • Mom's Mental Health Initiative • MHD – Programa Bebe Fuerte • MHD – Empoderando Familias de Milwaukee (EFM)
	Ofrecer exámenes perinatales de salud mental y grupos de apoyo	
3.2: Aumentar la conciencia sobre la intersección de las necesidades de salud del comportamiento y mental con el período de embarazo y posparto	Incorporar entrenamientos completos para una atención informada sobre el trauma para los trabajadores del parto, reducir las barreras sistémicas	<ul style="list-style-type: none"> • Mom's Mental Health Initiative • Meta House • Hospital Froedtert • MHD – Empoderando Familias de Milwaukee (EFM) • asociación para cuidado perinatal de wisconsin
	Promover el apoyo entre semejantes especializado en brindar apoyo individual a las personas embarazadas y el apoyo social de grupo	
	Incluir educación sobre la salud reproductiva y sexual en los programas de tratamiento y recuperación por consumo de sustancias	
	Promover centros de tratamiento por consumo de sustancias para personas embarazadas	
	Promover la concientización sobre la depresión posparto y la ansiedad posparto	

COMUNIDADES SEGURAS Y SOLIDARIAS

¿Por qué las comunidades seguras y solidarias son una prioridad en Milwaukee?

Todas las personas merecen tener seguridad en el lugar donde viven, trabajan, juegan y aprenden. Las comunidades seguras y solidarias están libres de todas las formas de violencia y tienen acceso a recursos para prevenir el trauma antes de que ocurra. Una comunidad segura y solidaria cuenta con recursos accesibles y asequibles para apoyar la salud mental positiva y prevenir o reducir el daño relacionado con el abuso de sustancias.

Los resultados pobres de salud a menudo están relacionados con comunidades que experimentan tasas de violencia más altas, salud mental pobre y abuso de sustancias. Las disparidades raciales significativas están también presentes entre estos tres problemas. La violencia con armas de fuego y la falta de seguridad en el vecindario asociada con la conducción imprudente son problemas serios en Milwaukee. La mayoría de las víctimas de la violencia en Milwaukee generalmente son hombres de edad joven de raza negra o hispanos/latinos. El Foro de Políticas de WI afirma que: "En el 2021, un residente de Wisconsin de raza negra/no hispano tenía casi 32 veces más probabilidades de morir por homicidio que un residente de Wisconsin de raza blanca/no hispano".¹

Las víctimas de violencia doméstica, de pareja íntima y de violencia sexual son principalmente mujeres.² Las víctimas de violencia de pareja íntima experimentan un mayor riesgo de asma, dolor crónico e infecciones de transmisión sexual (ITS). Los resultados de salud mental asociados con la violencia de pareja íntima incluyen depresión, ansiedad, trastorno de estrés posttraumático, tendencias suicidas y enfermedades mentales crónicas.³ Las necesidades de salud mental no atendidas pueden conducir a futuras complicaciones de salud y a un aumento de los costos futuros de atención médica, sociales y económicos.⁴

Las muertes por sobredosis de drogas también han aumentado en Milwaukee. En el condado de Milwaukee, la tasa de mortalidad por opioides en el 2020 fue de 44.6 por cada 100,000 residentes.⁵ En particular, la tasa de mortalidad por sobredosis de los habitantes de raza negra/no hispanos de Wisconsin aumentó más de nueve veces entre el 2001 y el 2021. En el 2021, la tasa de mortalidad por sobredosis de los habitantes de raza negra de Wisconsin fue de 91.5 por cada 100,000 mientras que la tasa de los habitantes de raza blanca/no hispanos de Wisconsin fue de 27.3.⁶

La violencia, la salud mental y el abuso de sustancias son factores que contribuyen a la seguridad y solidaridad de la comunidad. MKE Elevate ha identificado metas, objetivos y estrategias para abordar estos factores con el fin de construir y mejorar los diversos esfuerzos que el departamento de salud, miembros de la comunidad y socios han desplegado para crear vecindarios seguros y solidarios en Milwaukee.

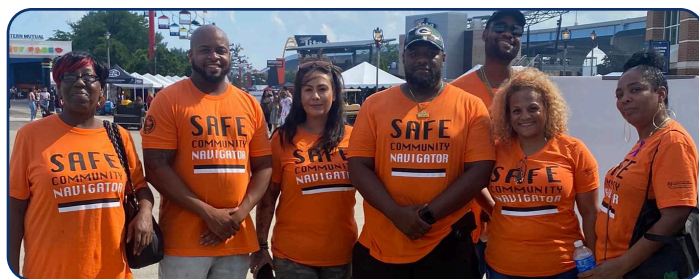

DATOS CLAVE:



Violencia interpersonal y de pareja íntima

- Del 1 de enero al 10 de agosto del 2022, hubo **57 tiroteos no fatales relacionados con la violencia doméstica**, afectando a 33 hombres negros/afroamericanos y 20 mujeres negras/afroamericanas.⁷



Crimen y seguridad en el vecindario

- En el 2021, hubo 13 homicidios no relacionados con arma de fuego, 180 homicidios con armas de fuego y 861 tiroteos no fatales en Milwaukee. **Los homicidios con armas de fuego se duplicaron** y los tiroteos no fatales casi se duplicaron entre el 2019 y 2020 y aumentaron ligeramente del 2020 al 2021.⁸
- En el 2022, **las víctimas de tiroteos con armas de fuego** (tanto no mortales como homicidios) fueron 87% de raza negra y 81% hombres.⁹



Conducción imprudente y accidentes automovilísticos

- En el 2021, hubo **270 lesionados graves por vehículos motorizados**, 52 muertes por vehículos motorizados, **10 ciclistas con lesiones graves**, 1 muerte de ciclista, **72 peatones con lesiones graves**, y 17 muertes de peatones en Milwaukee.¹⁰ Las tendencias han aumentado y disminuido ligeramente en los últimos años, sin una tendencia clara a la alza o a la baja.



Salud mental

- **1 de cada 4** residentes de Milwaukee tiene una condición de salud mental.¹¹
- Los niños <18 años de edad son hospitalizados a una tasa de **86.7 por cada 10,000** por enfermedades mentales.¹²
- En la Evaluación de Necesidades de Salud Comunitaria del 2022 de Milwaukee Healthcare Partnership, la salud mental se identificó como el **problema de salud #1 en el condado de Milwaukee**.¹³



Prevención del abuso de sustancias

- Entre el 2015 y el 2022, se perdieron **3,421 vidas** por sobredosis de drogas en el condado de Milwaukee.¹⁴
- Los resultados en Milwaukee han empeorado y las cifras siguen en aumento; del 2019 al 2022 ha habido un aumento del **67% de muertes relacionadas con las drogas**.¹⁵

Alineación Estatal y Nacional

Esta área de acción prioritaria está alineada con el objetivo de [Healthy People 2030](#) de prevenir la violencia así como las lesiones y muertes relacionadas. Las comunidades seguras y solidarias también están alineadas con el área prioritaria de seguridad física, mental y sistémica del [Plan para Mejorar la Salud de Wisconsin](#).

Objetivos del Equipo de Acción de Comunidades Seguras y Solidarias:

- Para el 2028 los esfuerzos a nivel individual, relacional, comunitario y de sociedad para prevenir la violencia sexual y doméstica antes de que ocurra.
- Para el 2028 apoyaremos el aumento de fomentar vecindarios seguros.
- Para el 2028 disminuir los factores de riesgo para la conducción imprudente.
- Para el 2028 mejoraremos la disponibilidad y la aceptación de los recursos de salud del comportamiento para Milwaukee.
- Para el 2028 promoveremos esfuerzos a nivel individual, comunitario y sociedad para aumentar los métodos de reducción de daños en toda la ciudad.

META 1: Prevención de la violencia interpersonal y de pareja íntima interpersonal (IPV) Para el 2028 aumentaremos los esfuerzos a nivel individual, relacional, comunitario y de sociedad para prevenir la violencia sexual y doméstica antes de que ocurra.		
Objetivos	Estrategias	Socios para implementación
1.1: Desarrollar la capacidad de respuesta de la comunidad	Promover la concientización sobre las órdenes de restricción en toda la ciudad para las víctimas de la violencia IPV	<ul style="list-style-type: none"> • Ciudad de MKE - Oficina de bienestar y seguridad de comunidad • Centro paz de familia Sojourner • UBUNTU Research and Evaluation • City Transformation Center • The Village • VR-PHAST • Milwaukee Healthcare Partnership • Cardiff Project • Diverse and Resilient • Kids Matter Inc • Froedtert Hospital • Department of Veteran's Affairs • Children's Community Mental Health Services and Wraparound
	Implementar programas de mensajería fiables para conectar directamente a las comunidades más afectadas por IPV	
	Reducir la incidencia de la violencia IPV a través de esfuerzos proactivos de prevención	
	Crear conciencia sobre los espacios seguros, la asistencia y los servicios de grupos de apoyo para IPV	
	Basar el lenguaje en torno a la prevención	
	Ofrecer talleres de desarrollo comunitario	
	Promover la abogacía individual y del sistema	
1.2: Crear/desarrollar enfoques culturalmente receptivos	Desarrollar e implementar una estrategia de comunicación efectiva	<ul style="list-style-type: none"> • UBUNTU Investigación y Evaluación • Ciudad de MKE - Oficina de bienestar y seguridad de comunidad • City Transformation Center • The Village • VR-PHAST • Milwaukee Healthcare Partnership • Centro paz de familia Sojourner • Diverse and Resilient • Kids Matter Inc • Froedtert Hospital • Department of Veteran's Affairs • Children's Community Mental Health Services and Wraparound
	Promover un enfoque de sanación y justicia restaurativa	

META 2: Crimen y seguridad en el vecindario Para el 2028 apoyaremos el aumento de fomentar vecindarios seguros.		
Objetivos	Estrategias	Socios para implementación
2.1: Aumentar el acceso a la atención médica	Acceso a una mejor y asequible atención médica	<ul style="list-style-type: none"> Condado de milwaukee - servicios de salud y humanos (DHHS) Asociación de atención médica de Milwaukee Children's Community Mental Health Services and Wraparound
	Servicio de red de proveedores de Acceso Comunitario para la Recuperación (Programa de credenciales del proveedor).	
2.2: Ofrecer entrenamientos comunitarios	Ofrecer capacitación para observadores	<ul style="list-style-type: none"> Ciudad de MKE - Oficina de bienestar y seguridad de comunidad VR-PHAST (MCW) Milwaukee Healthcare Partnership Departamento de Bomberos Condado de milwaukee -servicios de salud y humanos (DHHS) Cardiff Project Children's Community Mental Health Services and Wraparound
	Ofrecer capacitación en RCP	
	Enseñar resolución de conflictos en escuelas, iglesias y organizaciones comunitarias	
2.3: Fortalecer la capacidad y la coordinación de los esfuerzos de prevención de la violencia	Implementar sistemas de niveles de recomendaciones que se muevan a contracorriente de eventos violentos	<ul style="list-style-type: none"> VR-Phast (MCW) Ciudad de MKE - Oficina de bienestar y seguridad de comunidad Milwaukee Healthcare Partnership Departamento de Bomberos Condado de milwaukee -servicios de salud y humanos (DHHS) Cardiff Project
	Aumentar la colaboración entre organizaciones y sectores	
	Implementar la Iniciativa CARDIFF	

META 3: Conducción imprudente y accidentes automovilísticos Para el 2028 disminuirémos los factores de riesgo para la conducción imprudente.		
Objetivos	Estrategias	Socios para implementación
3.1: Aumentar la educación y la seguridad	Aumentar la comprensión de los requisitos legislativos para la educación vial/del conductor	<ul style="list-style-type: none"> Iniciativa Visión Cero de Milwaukee Condado de milwaukee -servicios de salud y humanos (DHHS) Departamento de Bomberos Condado de milwaukee - Departamento de transporte Milwaukee Recreation (MKE REC)
	Apoyar la iniciativa Visión Cero de la ciudad de Milwaukee	
	Apoyar el Proyecto Conductor Seguro	
	Ofrecer talleres para el manejo de la ira	
	entrarse en la cultura, razonamiento social contra educación	
	Abordar las causas fundamentales y por qué los adolescentes se involucran	

META 4: SALUD MENTAL

Para el 2028 mejoraremos la disponibilidad y la aceptación de los recursos de salud del comportamiento para Milwaukee.

Objetivos	Estrategias	Socios para implementación
4.1: Respuesta a la crisis basada en la comunidad	Promover la concientización sobre el suicidio	<ul style="list-style-type: none"> Ciudad de MKE - Oficina de bienestar y seguridad de comunidad West Care Wisconsin, Inc City Transformation Center The Village Diverse and Resilient Kids Matter Inc Departamento de Bomberos Department of Veteran's Affairs Children's Community Mental Health Services and Wraparound
	Ofrecer apoyo a los seres queridos que perdieron un familiar por suicidio	
	Ofrecer una unidad móvil de salud mental	

4.2: Proporcionar un acceso eficiente a la atención	Identificar y aumentar el acceso a recursos	<ul style="list-style-type: none"> Condado de milwaukee - servicios de salud y humanos (DHHS) Asociación de atención médica de Milwaukee City Transformation Center The Village Diverse and Resilient Kids Matter Inc Departamento de Bomberos Department of Veteran's Affairs Children's Community Mental Health Services and Wraparound WestCare Wisconsin Inc
	Cerrar la brecha entre los servicios y las comunidades de color	
	Aumentar la salud mental en las escuelas, incluyendo iniciativas dirigidas por los estudiantes	
	Aumentar el apoyo a la salud mental después de la escuela	
	Aumentar el apoyo a la salud mental para los cuidadores	
	Primeros auxilios para la salud mental	
	Ampliar los esfuerzos de prevención e intervención de la violencia en entornos de atención médica	

META 5: Prevención del abuso de sustancias

Para el 2028 promoveremos esfuerzos a nivel individual, comunitario y sociedad para aumentar los métodos de reducción de daños en toda la ciudad.

Objetivos	Estrategias	Socios para implementación
5.1: Crear conciencia sobre los recursos para reducción de daños	Planear una cumbre para la prevención de sobredosis	<ul style="list-style-type: none"> Narcóticos Anónimos Centro de salud para Población urbana Departamento de Salud de la Ciudad de Milwaukee (MHD) OD-PHAST
	Organizar eventos, incluyendo el Día Internacional de Concientización de la Sobredosis	
	Convocar a la comunidad de Milwaukee colectivamente	
	Promover la campaña contra el estigma del uso indebido de sustancias	
	Ofrecer entrenamientos para la reducción de daños	

5.2: Aumentar el acceso a los servicios de prevención de sobredosis y distribución para reducción de daños	Maximizar el suministro de herramientas para prevención de sobredosis y reducción de daños	<ul style="list-style-type: none"> Departamento de Salud de la Ciudad de Milwaukee (MHD) Condado de milwaukee - servicios de salud y humanos (DHHS) OD-PHAST
	Proporcionar una comunicación coordinada sobre el suministro de herramientas para prevención de sobredosis y reducción de daños	
	Instalar máquinas expendedoras de Narcan	
	Aumentar la conciencia y disminuir el estigma en torno al Tratamiento de Medicamentos Asistido (MAT)	